ČÍŽKOVICKÉ noviny

Čtvrtletník obce Čížkovice náklad 600 ks 17.6. 2020

Vydává Obec Čížkovice, Jiráskova 143, 411 12 Čížkovice, IČ 00 263 486, EČ MK ČR E 23522.

1-2/2020

I NAŠE OBEC ZAČÍNÁ ROZKVÉTAT

Z důvodu nouzového stavu jsme bohužel byli nuceni naplňování Studie sídelní zeleně přesunout z jarních měsíců na ty podzimní.

Pro tuto chvíli jsme zvolili alespoň výsadbu letniček do květináčů, které byly umístěny před vchod na Obecní úřad, v okolí rybníka a před hospůdkou v Želechovicích. Do konce června se podaří ještě osázet dopravní ostrůvek v ulici Na Ladech, jehož dominantou bude Platan javorolistý. Realizaci provede firma JPL.

Jakmile nám to klimatické podmínky dovolí budeme pokračovat výsadbou stromů a trvalek v Jiráskově ulici, na parkovišti v Zámecké ulici a na hřišti v Želechovicích. Výsadbou této zeleně nemíříme pouze k estetickému efektu. Hlavním cílem je podporovat vodozádržná opatření, tedy zachytávat dešťovou vodu z přilehlých ploch a vsakovat jí v rostlém terénu. Dále pak bude zeleň plnit neméně důležitou funkci hygienickou, a to zejména snižování prašnosti a hlučnosti. Na realizaci této akce jsme požádali o finanční dar Lafarge Cement, a.s. Mezi panelové domy č.p. 264—266 a sousedním polem bude vysázeno stromořadí z okrasných hrušní. Krom výše uvedeného bude tato zeleň sloužit i jako vytyčení hranice sousedních pozemků a zamezí tak přiorávání obecní části. Na výsadbě se bude finančně spolupodílet majitelka pole, paní Hrušková.

Na zpracování projektové dokumentace vycházející z Územní studie sídelní zeleně pro lokalitu u požární nádrže byla oslovena firma Gabriel s.r.o. Projekt bude odevzdán do konce roku 2020. s jeho realizací se počítá na začátek roku 2021.

Andrea Skružná

Ohlédnutí (snad již jen) za nouzovým stavem

Letošní jaro se díky vyhlášenému nouzovému stavu neslo v poněkud jiném duchu, než na které jsme léta zvyklí. Přineslo nám spousty zákazů, omezení, opatření, nařízení.. Naštěstí se zlé předtuchy nenaplnily. Dočkali jsme se postupného rozvolňování a situace ve společnosti se pomalu vrací ke svému normálu. Nechci tady omílat všechna nařízení vlády a jaká opatření jsme na ně přijali. Velice ráda bych Vám všem chtěla poděkovat a ocenit Vás za vlnu solidarity, ohleduplnosti a sounáležitosti, kterou jste během uplynulých měsíců projevili vůči sobě navzájem. Pojďme si tedy připomenout pouze to dobré, co nám nouzový stav přinesl :-)

Andrea Skružná

Vytrvale jste zásobovali látkovými rouškami nejen nás, ale i klienty a personál sociálních služeb, které působí v naší obci.

Obec společně s Pečovatelskou službou Obce Čížkovice věnovala osobní ochranné pomůcky pracovníkům Nemocnice Litoměřice a.s,

V době nouzového stavu poskytovala Pečovatelská služba Obce Čížkovice nákupy a donášku obědů zdarma.

Pan Vladimír Novák připravil pro obyvatele domu s pečovatelskou službou balíčky plné zdravých dobrot.

Provozovatel prodejny smíšeného zboží Na sídlišti pan Cao Do Tung Lam připravil balíčky dobrot pro nájemníky domu s pečovatelskou službou a pro klienty Domova důchodců Čížkovice.

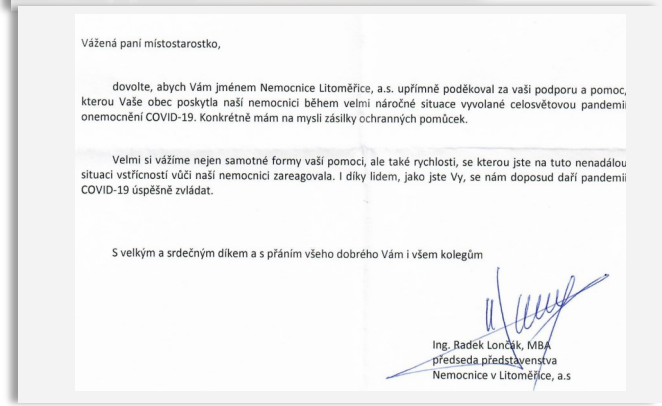

Vážená paní místostarostko,

dovolte, abych Vám jménem Nemocnice Litoměřice, a.s. upřímně poděkoval za vaši podporu a pomoc, kterou Vaše obec poskytla naší nemocnici během velmi náročné situace vyvolané celosvětovou pandemií onemocnění COVID-19. Konkrétně mám na mysli zásilky ochranných pomůcek.

Velmi si vážíme nejen samotné formy vaší pomoci, ale také rychlosti, se kterou jste na tuto nenadálou situaci vstřícností vůči naší nemocnici zareagovala. I díky lidem, jako jste Vy, se nám doposud daří pandemii COVID-19 úspěšně zvládat.

S velkým a srdečným díkem a s přáním všeho dobrého Vám i všem kolegům

Ing. Radek Lončák, MBA
předseda představenstva
Nemocnice v Litoměřice, a.s

Obec zajistila pro každou domácnost 1l dezinfekčního prostředku na ruce. Dezinfekci jsme věnovali také podnikatelům a sociálním službám působícím u nás a okolním obcím (Jenčice, Siřejovice, Úpohlavy a Sulejovice).

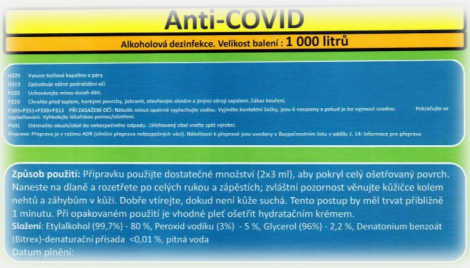

Anti-COVID

Alkoholová dezinfekce. Velikost balení : 1 000 litrů

H319 Vysoce hořlavá kapalina a páry
H319 Způsobuje vážné podráždění očí
P102 Uchovávejte mimo dosah dětí.
P210 Chraňte před teplem, horkými povrchy, jiskrami, otevřeným ohněm a jinými zdroji zapálení. Zákaz kouření.
P305+P351+P338+P313 PŘI ZASAŽENÍ OČÍ: Několik minut opatrně vypláchněte vodou. Vyjměte kontaktní čočky, jsou-li nasazeny a pokud je lze vyjmout snadno. Pokračujte ve vypláchnutí. Vyhledejte lékařskou pomoc/ošetření.
P501 Odstraňte obsah/obal do nebezpečného odpadu. Zálohovaný obal vraťte zpět výrobci.
Doplněné: Příprava je v režimu ADR (jelikož příprava nebezpečných věcí). Náležitosti k přípravě jsou uvedeny v Bezpečnostním listu v oddílu č. 14: Informace pro přepravu

Způsob použití: Přípravku použijte dostatečné množství (2x3 ml), aby pokryl celý ošetřovaný povrch. Naneste na dlaně a rozetřete po celých rukou a zápěstích; zvláštní pozornost věnujte kůžičce kolem nehtů a záhybům v kůži. Dobře vtírejte, dokud není kůže suchá. Tento postup by měl trvat přibližně 1 minutu. Při opakovaném použití je vhodné pleť ošetřit hydratačním krémem.
Složení: Etylalkohol (99,7%) - 80 %, Peroxid vodíku (3%) - 5 %, Glycerol (96%) - 2,2 %, Denatonium benzoát (Bitrex)-denaturační přísada <0,01 %, pitná voda
Datum plnění:

Čtyři obyvatelky Čížkovic se statečně popraly s výzvou jejich zaměstnavatele, Nemocnice Litoměřice, a.s., dočasně působit na odděleních vytvořených kvůli nákaze koronavirem. Děkujeme, jsme na Vás pyšní!

Na oddělení, které bylo určeno k diagnostikování osob podezřelých na onemocnění koronavirem pracovaly jako zdravotní sestry Jana Kozlová a Irena Guderová.

Na Covid jednotce, která byla zaměřená na ošetřování osob, u kterých byla diagnostikována nákaza korovavirem, ale jejich zdravotní stav nevyžadoval plicní ventilaci, pracovaly jako zdravotní sestra Petra Skružná a jako sanitárka Drahomíra Drobná.

Kronika 38. díl (rok 1955)

Hospodaření obce

… Plánovaný příjem z rozpočtu nebyl dodržen pro menší podíly na státních daních. Výdaje pak nemohly příjem překročit. Hlavní příjmovou položkou je daň domovní, která, vynesla 29.811,50 Kčs, stravné ve školní jídelně 33 295.90 Kč, z představení získáno jen 1229,70 Kčs z psů 2080 Kčs a z hospodář. zvířat 3 653,60 Kč,s ostatní příjmy 63 60 Kč a zbytek jsou příděly.

Z výdajů největších nákladů vyžaduje školní jídelna 50 022 Kčs, národní škola 14 089 Kčs, mateřská škola 4 061 Kčs, akce M 7 000 Kč obytné domy 9 868 Kč, správa a členové národního výboru 28 509 Kč kromě menších výdajů.

Generální inventarizace

Na jaře byla skončena generální inventarizace která měla zjistit výši základních fondů jsoucích ve správě místního národního výboru. Podle této generální inventarizace jsou ve správě MNV tato čp. 30 a 90, 35, 36, 38,60,61,54,64,103,104,133,186,223,204/2, 229,čp. 143,čp. 53, 236, dále zemědělské budovy čp. 3,42,76,46,168 v celkové hodnotě 2,919.789 Kč kromě toho ostatní majetek, stavby, dopravní prostředky, stroje a zařízení, nábytek, pozemky a jiný inventář byly oceněny Kč 953.184,-

Změna uklízečky

Za Růženu Spikavou, která dala výpověď, byla přijata její sestra Marie Kerlová.

Televisory

Tato vymoženost, která podstatně přispěla k rozšíření kultury, zakotvila i v Čížkovicích. Prvním majitelem televisoru v obci v r. 1954 byl Josef Vacata. Tam k poslechu i podívání se začali shromažďovat blízcí sousedi. Hned na to z výtěžku filmových představení koupil televizor i místní národní výbor, umístil ho v jedné místnosti a byl k dispozici. I 30 a více chtivých diváků se tísnilo v malé místnosti, jen aby často nepřišli o podívanou. Na konci roku 1955 bylo v obci již 9 televisorů. Zájem o tuto novinku neupadal, spíše rostl..

Početné rodiny

Nejpočetnější rodinou v obci je rodina družstevníka Teofila Kimmera s manželkou Ludmilou. Mají 10 zdravých a žijících dětí, z toho měli jednou trojčata. Trojčata jsou zdravá, čiperná a vykazují dobrý prospěch ve škole. Další početnou rodinou je železničáře Deuse s 8 dětmi a dalšího železničáře Gutbvirta rovněž s 8 žijícími dětmi a rodina družstevníka Kerla s 8 dětmi. Všechny děti těchto početných rodin chodí do školy čisté, vymyté a neroztrhané.

ZÁMECKÝ PARK

V květnu 2020 bylo do Zámeckého parku v Čížkovicích vysázeno 9 nových stromů, které nahradily mladé uhynulé stromy nebo stromy poškozené nepřízní počasí. Konkrétně zde byly vysázeny 4 ks javoru babyka, 3 ks javoru mléč a 2 ks liliovníku tulipánokvětého. Všechny stromy k nám docestovaly až z Německa prostřednictvím zahradnictví GRÜNER s. r. o., které zajistilo také jejich dopravu a materiál na ukotvení stromů. O vyhloubení děr pro stromy jsme požádali pana Miloslava Brdu a konečné vysázení provedla pracovní skupina, která nyní bude stromy pravidelně zalévat. Celkové náklady na výsadbu byly ve výši 62 tis. Kč.

Krásné květy liliovníku tulipánokvětého

Během června dojde k vyfrézování všech pařezů v parku, aby se na jejich místo mohli vysázet stromy nové. Nová výsadba bude konzultována s Ing. Annou Grünerovou jakožto autorským dozorem a zpracovatelem původního projektu Revitalizace Zámeckého parku v Čížkovicích. Další výsadbu bychom rádi zrealizovali na podzim 2020, případně na jaře 2021.

Javor babyka a mléč

Vladimíra Svojšová

K památníkům padlých vojáků v Čížkovicích a Želechovicích a k hrobu oběti války byly ku příležitosti uctění jejich památky položeny věnce.

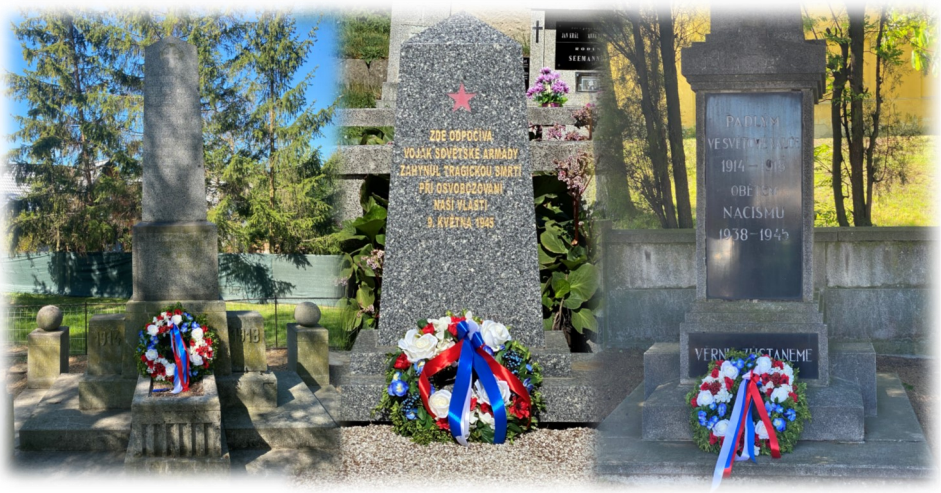

MÍSTNÍ POPLATEK ZE PSŮ

Připomínáme majitelům psů, že místní poplatek ze psa za tento rok je splatný nejpozději do 30. 6. 2020.
V současné době evidujeme téměř pětinu neuhrazených plateb! Upozorňujeme také, že veškeré změny údajů je třeba oznámit do 15 dnů ode dne, kdy změna nastala. To se týká mimo jiné především úhynu nebo odstěhování psa.
Místní poplatek ze psů je stanoven Obecně závaznou vyhláškou č. 1/2019, která je zveřejněna na webových stránkách obce.

Vladimíra Svojšová

Změny na hřištích v Želechovicích

Na základě domluvy s Osadním výborem bylo dětské hřiště v Želechovicích doplněno Šplhací sestavou. Prvek podporuje především rozvoj zdatnosti a síly, schopnosti řešit motorické činnosti a zároveň dítě stimuluje k podání výkonu. Dále pak u dítěte rozvíjí kondiční a koordinační schopnosti a také prostorovou orientaci. Prvek dodala firma Bonita Group Sevice s.r.o. Přípravné a dokončovací práce udělala Obec sama prostřednictvím svých pracovníků. Sportovní hřiště pak bylo doplněno o provozní řád pro děti.

Andrea Skružná

ZA VODU SEVEROČEŠI OD KVĚTNA UŠETŘÍ

Obyvatelé severních Čech zaplatí od května letošního roku za vodné a stočné o zhruba 4 koruny méně než doposud. Díky změně DPH z 15 % na 10 % klesne cena za 1000 litrů vody na 98,91 korun.

Částka, kterou odběratelé platí za vodu, je jimi často vnímána pouze jako cena za dodání této suroviny. *„Je důležité si ale uvědomit, že se vlastně jedná o platbu za dvě služby. Přivést vodu z nádrže nebo vrtu do úpravny, pak z ní vyrobit vodu pitnou, tu rozvést do statisíců objektů, z nich pak odvést odpadní vodu, vyčistit ji a vypustit zpět do přírodního koloběhu, je náročný a nákladný proces,“* vysvětluje generální ředitel Severočeské vodárenské společnosti (SVS) Bronislav Špičák.

Při stanovení vodného a stočného se již od založení společnost řídí zásadami sociální únosnosti ceny a solidární ceny na celém území působnosti. A to tak, aby cena pravdivě odrážela skutečné oprávněné náklady dané podmínkami v regionu. *„Navzdory rostoucím cenám stavebních prací, energií a lidské práce se nám daří držet ceny vodného a stočného pod hranicí sociální únosnosti, tj. pod 2 procenty z čistých příjmů domácností v regionu. Ve srovnání s tímto ukazatelem cena vody již několik let dokonce klesá,“* doplňuje mluvčí SVS Mario Böhme.

SVS jako vlastník vodárenské infrastruktury a jeho provozní společnost SčVK se starají o téměř 13 tisíc kilometrů vodovodního a kanalizačního potrubí a více než 1300 objektů jako jsou úpravy vod, čistírny odpadních vod, vodojemy a podobně. Zásobují 1,1 milionu obyvatel na území desetiny rozlohy ČR.

Ceny za 1m³	cena bez DPH	k 1. 1. 2020 s 15% DPH	k 1. 5. 2020 s 10% DPH
Voda pitná (vodné)	46,15	53,07	50,77
Voda odkanalizovaná (stočné)	43,76	50,32	48,14
Celková cena vody		103,39	98,91

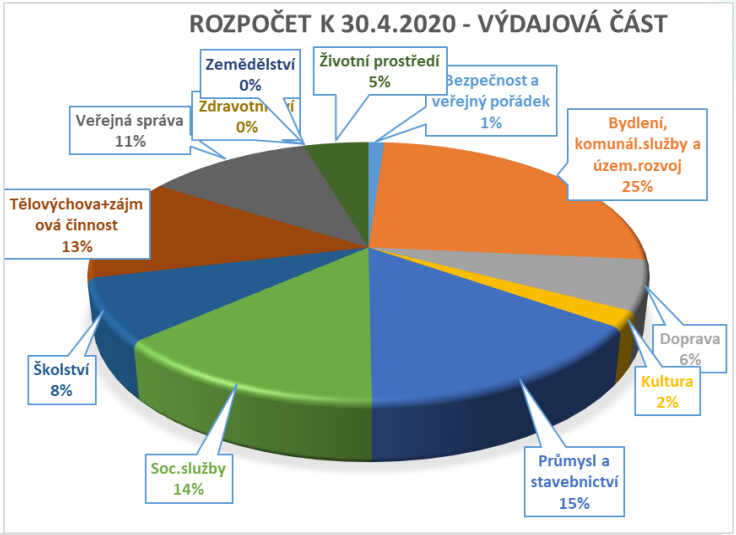

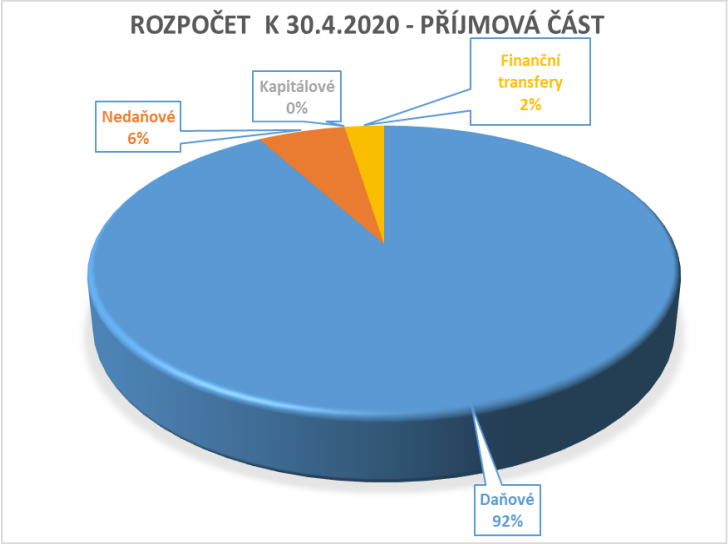

ROZPOČET OBCE NA ROK 2020

Příjmy

Schválený rozpočet	45 712 000 Kč
Upravený rozpočet	46 921 900 Kč
Skutečné plnění (k 30.4.)	16 678 071 Kč
Plnění	35,54 %

Výdaje

Schválený rozpočet	99 423 000 Kč
Upravený rozpočet	99 468 000 Kč
Skutečné čerpání (k 30.4.)	12 184 881 Kč
Čerpání	12,25 %

Jana Svitáková

VĚCI STAVEBNÍ

Ulice U parku a odbočka z Jiráskovy ulice naproti parku se dočkají během června a července rekonstrukce. Staveniště již byla předána stavební firmě Zemní a dopravní stavby Hrdý Milan, s.r.o.

Proběhlo předláždění zpevněné plochy mezi kabinami na fotbalovém hřišti a pergolou, kde bylo provedeno vyrovnání chodníků do jedné výškové úrovně a zapuštění víka šachty tak, aby na ploše nebyly výškové rozdíly.

REVITALIZACE HŘBITOVA

Začátkem června započne dlouho očekávaná revitalizace hřbitova v Čížkovicích, během níž bude zbudována nová opěrná zeď, dojde k opravě kapličky, zbourání nevyužívané márnice, zpevnění cest, opravě hlavního vstupu a předělání parkoviště. Na revitalizaci hřbitova bylo vypsáno výběrové řízení, které vyhrála spol. STAMO spol., s.r.o. s nabídkovou cenou 6.790.486,15 Kč bez DPH. Stavba byla vítězné společnosti předána ve středu 27. 5. 2020 a rekonstrukce, která by měla trvat necelý rok, bude započata začátkem června 2020.

Žádáme Vás tímto o shovívavost a trpělivost během doby rekonstrukce. Společnost má s renovací památek několikaleté zkušenosti, proto věříme, že vše proběhne hladce a bez problémů. Pokud budete mít nějaké dotazy nebo připomínky k probíhajícím pracím, můžete se obrátit na stavebního technika Ing. Jiřího Novotného, tel. 774 935 368, nebo správce pohřebiště paní Vladimíru Svojšovou, tel. 602 360 737.

V prvním červnovém týdnu proběhla úvodní schůzka s vybraným projektantem na akci „Odkanalizování Želechovic“, na které byly předány podklady, aby mohla proběhnout prvotní příprava k projektové dokumentaci a k výběru nejvhodnějšího řešení vedení řadu.

V areálu mateřské školy probíhá výstavba altánu se skladem hraček. Již byla dokončena spodní zpevněná plocha. Nyní se čeká na realizaci samotného altánu.

VÝTLAKOVÁ KANALIZACE V UL. BENEŠOVA

Stále probíhají práce na akci „Výtlaková kanalizace v ulici Benešova“. Byly dokončeny úpravy povrchů v ulici, kterým předcházela

tlaková zkouška na výtlakovém potrubí. Na druhý červnový týden je plánováno asfaltování v ulici U cementárny. Dále bude ještě probíhat propojení do gravitační části kanalizace na křižovatce ulic Dvořákova a Benešova, kde bude proveden otevřený výkop.

Na realizování tohoto projektu jsme získali investiční dotaci z Fondu vodního hospodářství Ústeckého kraje ve výši 4 900 830 Kč. Celkové náklady projektu jsou 7 539 746, 35 Kč

Podpořil

Ústecký kraj

V Čížkovicích byla umístěna další tři dopravní zrcadla(1x ul. Benešova, 2x ulice Jiráskova). V brzké době budou umístěna další dvě v Želechovicích.

Zpracovává se projekt na realizaci podzemních kontejnerů v lokalitě Na sídlišti. Již proběhla úvodní schůzka, během které došlo k místnímu šetření a výpočtu kapacity sběrných nádob.

Dopravní značky oznamující začátek a konec obce byly přemístěny blíže ke křižovatce směrem na Želechovice a Úpohlavy.

Škola v čase „korony“....

Když jsem 11. března letošního roku oznamoval přerušení výuky, nasadil jsem tragickou tvář a řekl dětem, že budou strašně smutné z toho, co jim řeknu. Pochopitelně jsem to myslel v legraci, protože bylo jasné, že celá třída vypukne v jásot. Tehdy jsme počítali se čtrnáctidenním, maximálně třínedělním „volnem“ pro školáky... Nikdo z nás se nenadál, že to „volno“ bude pro všechny trvat dva a půl měsíce, pro některé pak až do konce školního roku.

Budova školy osiřela a bylo nutné v rámci učitelského sboru improvizovat v rámci práce školy zcela novou metodou- výukou na dálku. Bylo mi jasné, že bez větší průpravy nemohou děti (zvláště ty mladší) zvládat samostatnou práci v komunikačním výukovém programu. Některé činnosti ani nejsou v rámci takového programu sdělitelné. Hledala se a diskutovala ta nejlepší cesta. Limitovalo nás i to, že v některých rodinách nebylo potřebné počítačové vybavení a připojení.

Vsadili jsme tedy na to, že většina rodičů – a dokonce i dětí- má „chytrý“ telefon a na platformě WhatsApp normálně komunikují. Dětem se rozdaly pracovní sešity, veškeré materiály k výuce a paní učitelky začaly připravovat týdenní plány práce. Vedle toho byly maximální denní dobu na telefonu, aby mohly s rodiči individuálně konzultovat práci.

Některé věci se posílaly i e- mailem, pokud někdo potřeboval sešity, pracovní listy apod., domluvili se rodiče s třídní učitelkou, která jim pak v určenou dobu materiál vydala ve škole.

Drtivá část rodičů spolupracovala skvěle - mohu to posoudit, protože jsem vedle kontroly týdenních plánů monitoroval komunikaci. Byli i tací, kteří na paní učitelky zvláště zpočátku útočili a kritizovali téměř vše, co děti dostaly zadáno, ale i tam se posléze vyjasnilo a komunikace se „znormalizovala“. Bohužel byli i rodiče, kteří nekomunikovali téměř vůbec nebo velmi málo, ale v tom už škola nebyla schopna víc dělat. V takové zvláštní době mohla škola pouze nabídnout, bylo pak na rodičích, jestli zvolí spolupráci nebo pozici mrtvého brouka.

Protože jsem už na začátku uvedl, že drtivá většina rodičů přistoupila k situaci kladně, rád jim v tuto chvíli za spolupráci děkuji.

Také musím vyzdvihnout práci našich učitelek. Vedle sestavování plánů pro týdenní práci se snažily vyhovět v konzultacích po telefonu, mailu i WhatsApp téměř v každé denní době.

A co výsledky? Nebude dětem chybět, co „zameškaly“? Učím už dost dlouho, abych Vás, kteří máte obavy, uklidnil. Myslím, že je v silách každého učitele bez problémů dotáhnout zameškanou

látku bez zvýšených nebo nepřiměřených nároků na žáky. Hlavní náplní výuky na dálku bylo a je (u dětí, které do školy nenastoupily) udržet schopnost plnit určité úkoly, procvičovat myšlení i upevňovat návyk povinnosti něco dělat.

Když jsem na začátku psal o jásotu ve třídě 11. března, uvědomil jsem si, že jsem měl pravdu o „smutné“ zprávě- jak jsem totiž jezdil do školy vyřizovat agendu chodu školy, všiml jsem si, že s přibývajícími týdny se v okolí školy setkávám se stále většími skupinami našich dětí. Nejprve to byli jeden či dva žáci, posléze tři, čtyři, aby na konci uzavírky školy nebylo výjimkou vidět v okolí školy i desítku dětí. Prostě už jim to prostředí tak trochu chybělo. A je to vidět i na tom, že do školy nastoupilo 52 dětí, oproti 26, které nechali rodiče do konce roku doma.

Mgr. Arnošt Waschta, ředitel školy

Činnost jednotky sboru dobrovolných hasičů

V neděli **15.3.2020** proběhlo cvičení jednotky na téma vyhledávání zraněné osoby a poskytnutí první pomoci.

V sobotu **28.3.2020** vyjížděla jednotka na žádost KOPIS na požár nízké budovy v obci Čížkovice ul. Růžova. Po příjezdu na místo události bylo zjištěno, že se jedná o neohlášené pálení. Na místě také byla HZS Lovosice, VZ sepsal dokumenty a poté jsme se vrátili zpět na zá-

Dne **7.4.2020** vyjížděla jednotka na žádost KOPIS na požár skládky SONO. Po příjezdu na místo události, vycházel z komunálního odpadu pouze kouř, ale po příjezdu těžké

techniky, která skládku začala rozebírat se objevilo plamenné hoření. Nakonec byl vyhlášen 2. poplachový stupeň a zásah se protáhl na 4 dny do pátku 10.4. Celkem jsme na místě zasahovali 52 hodin.

Dne **25.4.2020** byl vyhlášen požární poplach na skládku SONO. Pět hasičský jednotek zasahovalo na doutnající skládce v Želechovicích. Hasiči natáhli dva vodní proudy a doutnající místo, které bude rozhrabávat bagr, prolévali vodou. V noci na skládce zahořel skládkový plyn. Byl vyhlášen třetí stupeň poplachu z důvodu počtu nasazených jednotek. Celkem naše jednotka na místě zasahovala při likvidaci požáru 56 hodin.

A po likvidaci požáru naše práce stále nekončí, protože místo požáru se musí hlídat ve dne i v noci, aby nedošlo k opětovnému zahoření. Požární hlídku jsme drželi 48 h.

Přehled zasahujících jednotek SONO 25. - 30. 4. 2020

26.04.2020	technika	síly
HZS Lovosice	1	4
Klapý	1	4
Polepy	2	4
Budyně nad Ohří	2	4
HZS Teplice	1	2
Chotiměř	1	3
Koštice	1	4
Stebno	1	3
Čížkovice	1	4
HZS Litoměřice	1	2
Hlinná	1	4
Lovečkovice	1	3
Liběšice	1	4
Litoměřice obec	2	4
ZÚ Jihlava	2	4

27.04.2020	technika	síly
Oleško	1	4
Polepy	2	4
Brozany	1	4
Terezín	2	8
HZS Lovosice	1	6
Travčice	1	4
Třebenice	1	2
Roudnice nad Labem	1	3
Chotiměř	2	5
HZS Litoměřice	2	4
Cítoliby	1	4
Úherce	2	6
Měrunice	3	6
Kostomlaty pod Milešovkou	1	4
Hostomice	1	3
Panenský Týnec	1	3
Hrobčice	2	7
HZS Ústí nad Labem	3	6
Koštice	1	2
Lovečkovice	1	4
ZÚ Jihlava	2	5

28.04.2020	technika	síly
Úherce	1	2
HZS Lovosice	1	6
Roudnice	1	2
Chotiměř	1	2
Brozany	2	6
Terezín	2	6
Litoměřice obec	3	5
Panenský Týnec	1	4
Měrunice	2	6
Cítoliby	1	3
Hrobčice	1	4
HZS Litoměřice	2	4
Kostomlaty	1	4
Povrly	1	4
Malečov	2	5
Boletice	1	4
Telnice	2	6
Stebno	1	7
HZS Ústí nad Labem	1	2
Čížkovice	1	4
Liběšice	1	2
Vrbice u Polep	2	4
ZÚ Jihlava	6	6

29.04.2020	technika
HZS Lovosice	1
Čížkovice	2
Brozany	2
Terezín	2
Hrobčice	1
Chotiměř	1
Měrunice	2
Panenský Týnec	1
Povrly	1
Třebenice	1
Kostomlaty	1
Budyně nad Ohří	1
ZÚ Jihlava	2
ZÚ Hlučín	1

V pátek **29.5.** proběhl první trénink na soutěž Tohatsu.

V úterý **19.5.** byl jednotce vyhlášen požární poplach na požár travního porostu o rozloze 20x20 m2 v obci Čížkovice. Na místě společně zasahovala jednotka HZS Lovosice.

Sobotní trénink **30.5.** na soutěž Tohatsu nám na překazil požár skládky Sono, na kterou jsme vyjížděli v 17:22.

V neděli **31.5.** už naostro první soutěž Tohatsu v obci Bechlín. Družstvo SDH Čížkovice vybojovalo 7. místo ze 13 soutěžících. Po soutěži opět zpět na skládku vystřídat naše kolegy při požárním dozoru, který trval 24 hodin.

David Machata

Pohár OFS

Jako náhradu za zrušenou sezonu jsme dostali možnost přihlásit naše mužstva do Poháru OFS, který pořádá okresní fotbalový svaz Litoměřice. Družstvo dospělých bylo vylosováno do skupiny s SK Třebívlice (3:2pp), TJ Sokol Medvědice (doma 6. června) a SK Český granát Podsedice (venku 13. června). Ze skupiny postupují dva nejlepší do semifinále, zbylé dva odehrají utkání o umístění Do stejnojmenného turnaje je přihlášen i tým mladších žáků, kteří změří síly s dalšími pěti týmy, systémem doma – venku.

Vzhledem k pandemii koronaviru byly zrušeny veškeré fotbalové soutěže všech věkových kategorií. S tím i sportovní ples a dětské maškarní. Tyto dvě akce se měly konat v březnu. Bohužel dva dny před konáním nám veškeré přípravy zhatilo vládní nařízení, které jsme museli respektovat.

Překvapení

Jak již víme, letošní pouť se konat nebude, ale my jsme si pro Vás připravili malé překvapení. Více nebudeme prozrazovat, neboť veškerá jednání jsou v začátcích. Včas vás budeme informovat.

Změny v areálu fotbalového hřiště

Při dlouhé vynucené pauze, když jsme nemohli ani společně trénovat jsme využili čas k úpravám našeho areálu. Svépomocí jsme navýšili počet míst k sezeni zhruba o 50 míst vybudováním nových .laviček.

Poděkování

Děkujeme našim partnerům ať je to Obecní úřad Čížkovice, Glanzstoff Bohemia a nebo AŽD, firma provozující Švestkovou dráhu přes naší vesnici, za finanční a nebo materiální podporu.

V neposlední řadě bychom chtěli poděkovat Vladislavu Novotnému, dlouholetý trenér staré gardy, který se rozhodl z rodinných důvodů ukončit působení v našem klubu. Tímto hledáme posilu do našeho týmu, který by zajistil chod týmu starých pánů. Zájemci se mohou přihlásit předsedovi klubu Milanu Koždoňovi ml..

Další novinkou jsou grafické úpravy střídaček, které jsou polepeny názvem klubu a novým upraveným znakem. Znak jsme upravili zesvětlením modré barvy, vylepšili design fotbalového míče a vložili rok založení klubu. Děkujeme Petru Povovi a jeho firmě Visualon za zrealizování.

Jan Bareš, člen výkonného výboru FK Viktorie Čížkovice z.s.

Dotace na činnost spolků

V letošním roce Zastupitelstvo rozdělilo mezi spolky působící v Obci celkem 408 000 Kč. Dotace je určena na jejich činnost. Doposud byly finance poskytovány formou darovací smlouvy. Od letošního roku se přešlo na smlouvy veřejnoprávní. Více informací na https://www.cizkovice.cz/obec/poskytovani-dotaci-z-rozpoctu-obce-cizkovice/.

Jana Svitáková

název spolku	výše dotace pro rok 2020
VTK Čížkovice, z.s.	104 000,00 Kč
SH ČMS-Sbor dobrovolných hasičů Čížkovice	56 000,00 Kč
FK Viktorie Čížkovice, z.s.	200 000,00 Kč
Myslivecký spolek Čížkovice-Úpohlavy	24 000,00 Kč
FbK Kondoři Čížkovice, z.s.	16 000,00 Kč
Klub stolního tenisu a badmintonu TBC, o.s.	8 000,00 Kč

VTJ ČÍŽKOVICE

ZE DNE NA DEN BEZ VOLEJBALU, ANEB SPORT NÁM CHYBĚL

Od března i nás potkalo zrušení všech krajských soutěží, které hrajeme. Zápasů a turnajů se ze dne na den nemohly zúčastnit žákyně, kadetky, juniorky a ženy. Bohužel se to týkalo i tréninků a tím i také stopka přípravce.

Dvouměsíční pauza nejvíce prospěla nám trenérům, kdy volné víkendy a dny bez tréninků nám najednou daly svobodu a volnost, která byla po ta léta neznámá.

V květnu, kdy nastala doba možnosti trénovat, se většina z nás těšila na společné setkání a dotyk s míčem. Na děvčatech je vidět chuť hrát, a to je po dlouhé době strávené doma u počítačů a televize dobrá zpráva.

Koncem srpna absolvujeme místní soustředění před novou sezónou, která bude doufejme pro nás všechny rozehraná a řádně dokončena. K tomu potřebujeme, aby se nám vyhýbala mimořádná opatření a my byli všichni zdraví.

BARČA V UŽŠÍM VÝBĚRU KCM

Naše hráčka Bára Lupínková je v krajském výběru ústeckého kraje. Gratulujeme a přejeme hodně štěstí a získání dalších zkušeností. Do základního výběru byly nominovány i naše naděje Kamilka Vydrová a Daniela Lišková. Také jim velká gratulace.

PŘIJĎ I TY MEZI NÁS - Nábor dětí na volejbal

Rodiče, máte děti školou povinné ve věku od 6-15let? Chcete aby hrály kolektivní sport a získaly spoustu kamarádů? Neváhejte a přijďte s dětmi se na nás podívat - do haly v Čížkovicích, kde trénujeme. Všichni naši trenéři jsou kvalifikovaní. Děti se v přípravce zaměřují na pohybovou průpravu, míčové hry a postupně v další kategorii přechází na volejbal, herní činnosti a přípravu na hraní v krajských soutěží.

V případě dotazů mě neváhejte kontaktovat na tel.č. 777306575

Budeme se na Vás těšit.

Jarda Jelínek

Myslivecký spolek Čížkovice—Úpohlavy

Červen—měsíc myslivosti

Měsíc červen je měsícem myslivosti a ochrany přírody. Ochrana zvěře je nutná právě v letošním roce, kdy se vlivem karanténních opatření setkáváme s větším tlakem veřejnosti na přírodu. Bohužel i přes působení na veřejnost jsme stále svědky odnášení mláďat neukázněnými návštěvníky. Proto je nutné neustále vysvětlovat, jaké následky může mít necitlivá turistika a nezodpovědné venčení a pobíhání psů v přírodě. Pro záchranu srnčat procházíme porosty před senosečí, ale pokud zemědělci pozemek následně neposekají, tak se tam srny s mláďaty vrátí.

Činnost spolku

V našem mysliveckém spolku v současné době provádíme opravy posedů a krmných zařízení pro zvěř a každý člen si zajišťuje seno pro zimní přikrmování. Jadrné krmivo získáváme od Zemědělského družstva ve Slatině, kde nám je prodávají za přijatelné ceny.

Lovná sezóna na srnce

V současné době se ze zvěře loví srnci, hlavně mladí a slabí, kteří by se neměli dostat do říje, která začíná od poloviny července do poloviny srpna. Nyní máme uloveného jednoho srnce Petrem Husákem, který je naším mysliveckým hospodářem. Také je uloveno jedno divoké prase Pavlem Mudrou. Prasata nemají dobu hájení, loví se celoročně. V současné době se může lovit podle nového zákona celoročně mladá spárkatá zvěř do dvou let věku. Nemá dobu hájení. To ale rozumný myslivec neudělá. Na druhé straně má dobu hájení straka, která je nejhorší predátor a likvidátor zejména hnízdícího ptactva a malých zajíčků. Ta nikdy neměla dobu hájení, až nyní. To vše a jiné nesmysly se dostaly do zákona jako přílepek k novému Lesnímu zákonu díky různému tlaku některých neziskovek a ochranářů přírody.

Roman Brůna

INFORMACE PRO NÁVŠTĚVNÍKY PŘÍRODY

LES JE DOMOV

- napadlo Vás to už někdy?

Jste na návštěvě v domově zajíce, srny, lišky a mnoha dalších obyvatel lesa, kteří, stejně jako Vy doma, nechtějí být rušeni při přijímaní potravy nebo při odpočinku. Při našem životním rytmu nás prosím nerušte.

Bylo by pěkné, kdybyste neopouštěli cesty a jednu hodinu před setměním je už ani nevyužívali!

V zimních měsících, pro nás tak těžkých, Vás prosíme o zvláštní ohleduplnost - útěk ve sněhu nám ubírá tolik potřebnou energii!

Velkou nepříjemností jsou pro nás i volně pobíhající psi, před kterými musíme utíkat, nejsou našimi kamarády! Mějte, prosím, své psy na vodítku!

Volně žijící zvěř Vám děkuje za porozumění a ohleduplnost!

vydala
Českomoravská
myslivecká jednota, z.s.
a redakce časopisu Myslivost

ČESKOMORAVSKÁ MYSLIVECKÁ JEDNOTA

myslivost
Stráž myslivosti

Události z Domova důchodců Čížkovice

Rej čarodějnic

Ve čtvrtek 30. dubna 2020 proběhl v domově celodenní rej čarodějnic a čarodějů. Ti, kteří se těšili na dětský smích a pobíhání po zahradě, byli pro letošní rok zklamáni. Děti z MŠ Čížkovice, které každoročně zpříjemňují uživatelům dopoledne spojené se zdobením májky, bohužel kvůli koronavirovému opatření a zavřeným školkám, nemohly přijít. Ale i přes veškerá úskalí, přilétly čarodějnice, i se svými mazlíčky na svých nadzvukových košťatech a zpestřily tak den všem uživatelům.

Senioři rozděleni do dvou menších skupin, si celé dopoledne užili ve společnosti čarodějnic. Vzaly s sebou i jednoho čaroděje, který dohlížel nad celou čarodějnickou bandou. Jako pohoštění byla připravena dobrá káva, s ještě chutnější bábovkou, s příchutí pozitivní nálady. Senioři pochválili kuchařský um čarodějnic na výtečnou. Za doprovodu reprodukované hudby si uživatelé společně s čarodějnicemi zatančili a zazpívali na známé písničky, které nenechaly nikoho klidným. Jen zvířata chtěla svůj klid, takže kočky, potkani, pavouci či stonožky si našli svůj klidný koutek, kde přečkali celé to pozdvižení. Atmosféra byla bujará, plná veselí a hlaholu.

Čarodějnice poletovaly a proháněly svá košťata po domově i v odpoledních hodinách. I když již tolik nepřálo slunečné počasí, i přesto to některé uživatele vylákalo ven, kde si v zahradě domova dopřáli opečených buřtů na grilu s chlebem, hořčicí a pivem. Všichni si velmi pochutnali a venkovní posezení si užili. Svižná, veselá hudba vyzývala ke zpěvu i tanci. Ti uživatelé, kteří po obědě již zůstali v teple domova, o dobrého buřta s pivem taktéž nepřišli a velmi si na něm pochutnali.

Dodržením všech stanovených opatření, si všichni rej čarodějnic užili a zpříjemnili si tak dlouhé dny bez možnosti návštěv. Čarodějnice přislíbily, že se opět za rok vrátí na svých kouzelných košťatech, jelikož ocenily opékání buřtů na grilu, a ne na táborovém ohni, a všechny se tak v pořádku a ve zdraví navrátily do svým příbytků. Co tu bohužel zanechaly a neodvezly si s sebou, byli jejich mazlíčci – kočky, pavouci a možná i nějaká ta myška. Ale v tomto případě to zaručit nemohou.

Bc. Michaela Hrnčířová

Překvapení pro uživatele

Velké překvapení čekalo na naše uživatele v domově v podobě věcného daru od pana Cao Do Tung Lam, který provozuje obchod s potravinami Na sídlišti . Podnikatel daroval každému uživateli dárkový balíček. V balíčku uživatelé našli tři druhy paštik a ovocný koncentrát k výrobě nápojů na osvěžení, který určitě v nadcházejících teplých dnech využijí. Dárkové balíčky byly uživatelům předány prostřednictvím pracovníků Obecního úřadu Obce Čížkovice. Za dárkové balíčky velmi děkujeme, uživatelům udělaly velkou radost.

Bc. Dita Filousová

Rozdávání radosti

Bylo pro nás velikou radostí a potěším, když k nám do domova dorazil v úterý 12. května 2020 balíček se spoustou nádherně malovaných obrázků. Tzv. „kartičky“ nám zaslal tým dobrovolníků, který ze své iniciativy rozdává obrázky těm, kteří to v současné době potřebují. Hlavním cílem tzv. „Kartičkové výzvy“ je i v těchto složitých dnech rozdávat radost a vyjádřit podporu všem seniorům v domovech důchodců, či osamělým lidem.

Našim seniorům obrázky udělaly velikou radost a moc je potěšily. Po přečtení osobního vzkazu, který byl na každém obrázku, ukáply i kapičky dojetí. Obzvláště tehdy, když senioři zjistili, že se na výrobě podílela čtyřletá, ba dokonce i dvouletá holčička se svojí maminkou. Nynější doba, kdy jsou v domovech zakázány veškeré návštěvy, je pro naše uživatele velmi těžká. Proto jsou velmi rádi, pokud ví, že na ně příbuzní, kamarádi, ale i další lidé myslí. Pro všechny naše seniory bylo velmi těžké rozhodování, který z došlých obrázků si vybrat. Motivy betléma, nádherných andělů, pestrobarevných květin, či různých druhů zvířat, potěšily mnohé. Dokonce bylo myšleno i na pány, kteří například uvítali obrázek rytíře, nákladního auta, letadla nebo motorky.

Touto cestou by tak naši uživatelé chtěli velmi poděkovat všem, kteří se o překrásné obrázky zasloužili. Hlavně všem těm úžasným dětem, jejich rodičům a organizátorům této iniciativy Kartičkové výzvy.

Bc. Michaela Hrnčířová

SLOVA DÍKŮ ZAMĚSTNANCŮM DOMOVA NA SVOBODĚ ČÍŽKOVICE

Máme za sebou všichni velice náročné období související s bezpečnostním opatřením proti šíření nákazy COVID-19. Po dobu více jak dvou měsíců i v Domově Na Svobodě Čížkovice bylo zavřeno 36 dětí se zdravotním postižením, bez kontaktu se svými blízkými a rodiči, o které se denně starali všeobecné sestry, pracovníci v sociálních službách, provozní pracovníci včetně pracovníků administrativy. Všem, kteří vytrvali, prováděli náročnou celodenní práci s uživateli s rouškami na ústech, či pro nedostatek personálu byli ochotni postavit se ze dne na den do prádelny, kuchyně či do směn na odděleních patří mé srdečné díky. Velice si vážím osobního nasazení každého z nich a zodpovědného přístupu, díky kterému jsme zvládli vše, co nám tento čas nadělil. Nemohu však opomenout ani ty, kteří pro nás v začátcích šili roušky, či přivezli dětem potraviny na přilepšenou v podobě čokolád, jogurtů či jiných sladkostí.

VÁM VŠEM PATŘÍ MÉ SRDEČNÉ DÍKY!

Mgr. Jana Kuglerová
vedoucí DNS Čížkovice

NETRADIČNÍ SETKÁNÍ SENIORŮ ČÍŽKOVIC

Vlivem opatření, která byla přijata v nouzovém stavu, nebylo možné uskutečnit tradiční červnové setkání seniorů. Komise sociálních a občanských záležitostí ale nelení a na podzim pro Vás chystá netradiční setkání, které se uskuteční (pokud bude z Vaší strany zájem :-) ve Folklore Garden. Jedná se o unikátní projekt, který spojuje tradiční českou kulturu, hudbu a jídlo. Užijete si dvouhodinovou folklorní show úžasných muzikantů v krojích. Zahrají Vám české písničky a také si vyzkoušíte hru na folklorní hudební nástroje. Váš zážitek dovede k dokonalosti tradiční menu o čtyřech chodech. Dobré jídlo a atmosféru folklorní vesničky nedaleko centra Prahy perfektně doplní moravské víno a lokální pivo. Více informací Vám poskytneme během letních měsíců.

Andrea Skružná

SeneCura SeniorCentrum Terezín děkuje všem sestrám, ošetřovatelům a pečovatelům!

Dne 12. května slaví svůj mezinárodní den!

Nasazení a práce zdravotních sester, ošetřovatelů a pečovatelů je dnes důležitější než kdy jindy a zároveň je konečně také „vidět“. V České republice je přes 80 tisíc zdravotních sester. Většina z nich pracuje ve zdravotnictví, ale tisíce se jich v první linii starají spolu s 40 tisíci pečovateli o potřebné v méně viditelné oblasti sociálních služeb. V našich 15 domovech pro seniory SeneCura o klienty pečuje 230 zdravotních sester a přes 550 pečovatelů a pečovatelek. Děkujeme vám!

„V tomto celosvětově náročném období sestry opět předvedly celému světu neskonalou obětavost a pracovní nasazení, které je důkazem toho, že jejich poslání vychází opravdu z nitra jejich osobnosti. Mají silně vyvinutou povinnost pomáhat druhým i v situacích, kdy sami potřebují pomoci. Za to jim patří velké poděkování.
Všem našim zaměstnancům vzdáváme hold. Patří jim obrovské poděkování a respekt za perfektní péči o naše klienty, děkují svému personálu, ale také všem ostatním zdravotníkům a ošetřovatelskému personálu naše spoluobčanky

Eliška Svojšová ředitelka SeniorCentra SeneCura Terezín
Anna Krugová sociální pracovnice SeniorCentra SeneCura Terezín

Pečovatelská služba Obce Čížkovice

Ani Pečovatelská služba Obce Čížkovice v uplynulém období nezahálela. O tom svědčí stále narůstající počet klientů. V roce 2018 byla služba poskytována 25 lidem, v loňském roce 30 a v letošním roce ji aktivně využívá 34 osob. Vzrůstající zájem nás velice těší a zajisté také svědčí o kvalitě poskytovaných služeb. Od května 2020 byla přijata nová pracovnice v sociálních službách paní Lenka Holubová, která od února působila ve službě jako záskok za dlouhodobou pracovní neschopnost.

Po dobu nouzového stavu schválila Rada obce bezplatné poskytování služby v oblasti nakupování potravin a donášky obědů.

I pro letošní rok byla služba podpořena neinvestiční dotací z rozpočtu Ústeckého kraje částkou 424 200 Kč. Na úhradu osobních nákladů bude použito 397 400 Kč, na zakoupení vybavení do kanceláře vedoucí služby 16 000 Kč a 10 800 Kč na školení a kurzy pro všechny pracovníky.

Podpořil

Ústecký kraj

Bližší informace o službě Vám poskytne vedoucí pečovatelské služby Štěpánka Ráčková (tel. 602 360 705)

Andrea Skružná

STAVEBNÍ PARCELY V LOKALITĚ „ZA POŽÁRNÍ NÁDRŽÍ“

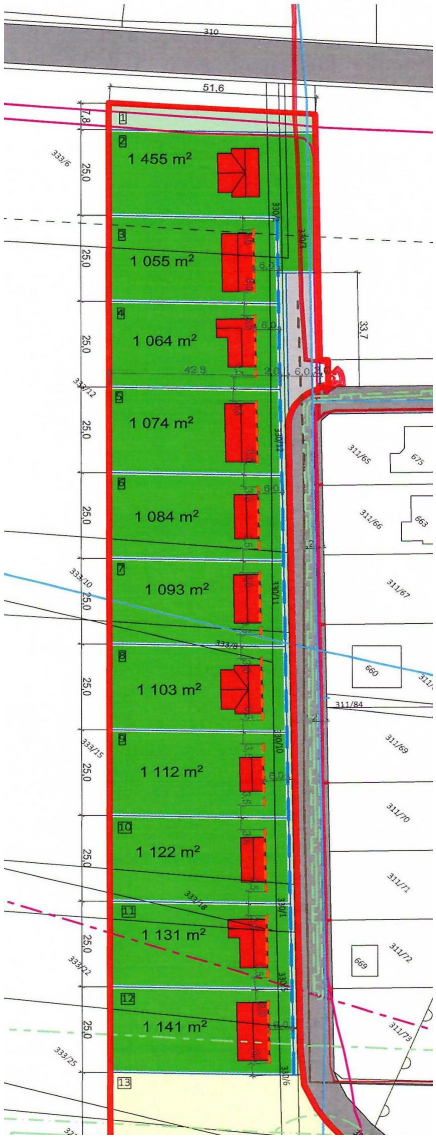

Obec Čížkovice vytvořila další stavební pozemky v rámci rozšíření lokality „Za požární nádrží“ . Vzniklo zde celkem 11 stavebních parcel o výměře mezi 1052 – 1112 m^2 pro individuální rodinnou výstavbu. Zastupitelstvo obce na svém dubnovém zasedání schválilo „Metodiku prodeje stavebních parcel“ a stanovilo kupní cenu „nezasíťované“ parcely na 500 Kč/**m^2** .

Hlavním cílem Obce je rozšířit možnost bydlení zejména pro mladé rodiny s dětmi a nastupující generaci (aby nedocházelo k jejich odchodu z důvodu nemožnosti bydlení v obci).

Dílčím cílem je podpořit udržení, popř. zvýšení počtu obyvatel obce.

Obec nemá s ohledem na specifikované cíle zájem vytvořit prodejem zisk, ale naopak dostupnou cenou dosáhnout prodeje všech parcel najednou a souběžné výstavby na všech nebo většině parcel.

Obci jde o to, aby parcely byly dostupné zejména mladé generaci přímo z obce. Z toho důvodu neprodává parcely za cenu v místě a čase obvyklou, ale za cenu, která naplňuje Obcí specifikované cíle, a je stejná pro všechny zájemce. Obec prodejem sleduje jiné, než výhradně ekonomické cíle, a kupní cena je stanovena s tím, že jejím prostřednictvím se obci vrátí náklady do lokality vložené, nikoli že se jejím prostřednictvím vytvoří pro obec zisk.

Metodika dále přesně definuje podmínky, které budou zakotveny do kupní smlouvy. Především se jedná o povinnost v průběhu pěti let uvést RD na pozemku do trvalého užívání, předkupní právo a právo uplatnit výhrady zpětné koupě. U všech podmínek může ZO jako nejvyšší orgán obce rozhodnout o výjimce z daných pravidel z objektivních důvodů hodných zvláštního zřetele.

V metodice jsou definována hodnotící kritéria. Pokud dojde k bodové shodě rozhoduje konkrétní datum podání žádosti do Seznamu žadatelů o stavební parcelu.

Následně pak na základě bodového ohodnocení budou zájemci vyzváni v sestupném pořadí k výběru parcel.

Zastupitelstvo obce na svém červnovém zasedání schválilo záměr prodeje těchto pozemků. Během července nebo srpna 2020 bude vypsána výzva, do které se zájemci o stavební parcelu v této lokalitě musí přihlásit prostřednictvím předepsaného formuláře.

Předpokládá se, že zastupitelstvo obce na svém zasedání v září 2020 rozhodne o prodeji jednotlivých pozemků konkrétním žadatelům.

Bližší informace na https://www.cizkovice.cz/obec/stavebni-parcely-v-lokalite-za-pozarni-nadrzi-plocha-z5a/

Andrea Skružná

Rádi bychom v našem zpravodaji dali pravidelně prostor i Vám. Pokud se budete chtít podělit či pochlubit s ostatním svými úspěchy, zajímavostmi, někomu poblahopřát nebo na někoho zavzpomínat, budeme rádi, když se nám ozvete a v příštím čísle může být další článek třeba o (od) Vás. Jako první Vám přinášíme rozhovor s **Kristýnou Malířovou**, II . Vícemiss České republiky 2018.

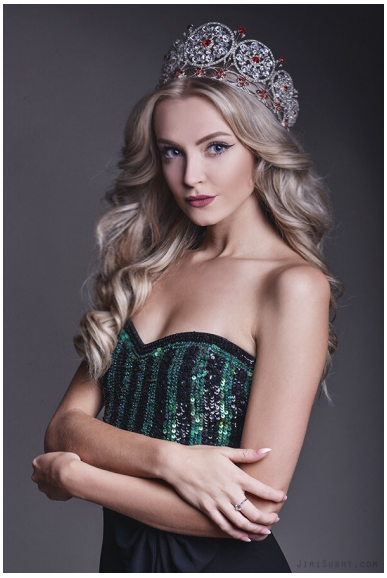

Na co z Vašeho působení v lovosické atletice nejraději vzpomínáte?

Na své působení v atletickém klubu ASK Lovosice nejraději vzpomínám na to, jak jsem se těšila na každý trenink, protože jsem věděla, že vždycky bude sranda a úplně se vypne moje mysl :-) ráda jsem se viděla s lidmi z atletiky jak na trenincích tak na závodech. Upřímně mi to trochu chybí.

Kdy jste se rozhodla pověsit tretry na hřebík?

Rozhodla jsem se skončit v období maturity, tedy 2 roky zpět. Bylo to těžké rozhodnut, ale na druhou stranu se mi otvírali dveře do světa modelingu a věděla jsem, že chci změnu.

Sledujeste atletiku nebo stále sportujete ve svém volném čase?

Určitě sleduju nadále atletiku i atletické závody v televizi. Ráda si zavzpomínám, jak jsem soutěžila a bojovala o nejvyšší příčky i já. Atletiku ve svém volném čase moc nedělám, ale ráda běhám a cvičím jak doma, tak ve fitku. Občas bych si chtěla také znova skočit do výšky nebo do dálky, jestli si to ještě pamatuji.

Jakých úspěchů v soutěžích krásy si nejvíce ceníte?

V modelingu a soutěžích krásy si asi doposud nejvíce cením výhry na světové soutěži Miss Aura International 2019 v Turecku a 5. místa (4th runner up) na Miss Globe v Albánii 2019. Letos už jen čekám až předám v září korunku své nové nástupkyni Miss Aura International 2020.

Podporují Vás rodiče v soutěžích krásy?

Ano podporují a to maximálně. Vždy mi vyjdou vstříc a se vším pomůžou. Například moje maminka mi ušila národní kostým na světovou soutěž do Albánie a tatínek mi vždy pomáhá připravit se na cestu do zahraničí. Jsou to skvělí rodiče!

Co ráda děláte ve volném čase?

Jdu si ráda zacvičit do fitka, když mám zrovna čas a nemám žádné foceni či módní přehlídku. Také ráda trávím čas s přáteli a poslouchám ráda hudbu.

Jak jste strávila karanténu ?

V době karantény jsem byla většinu času u přítele. Když to bylo možné jezdili jsme i do přírody na výlety.

Závěrem :-) co se Vám v obci líbí a co tu naopak postrádáte?

V Čížkovicích už moc nejsem, ale když jo, tak mě rozhodne baví akce, které obec pořádá. Líbí se mi jak je obec celkově čistá a opečovávaná. Co postrádám ? Podle mého názoru asi nic, jak říkám moc už v Čížkovicích nejsem. Možná přidat více autobusových spojení, které jezdí do vesnice.

ODPADOVÉ HOSPODÁŘSTVÍ ZA ROK 2019

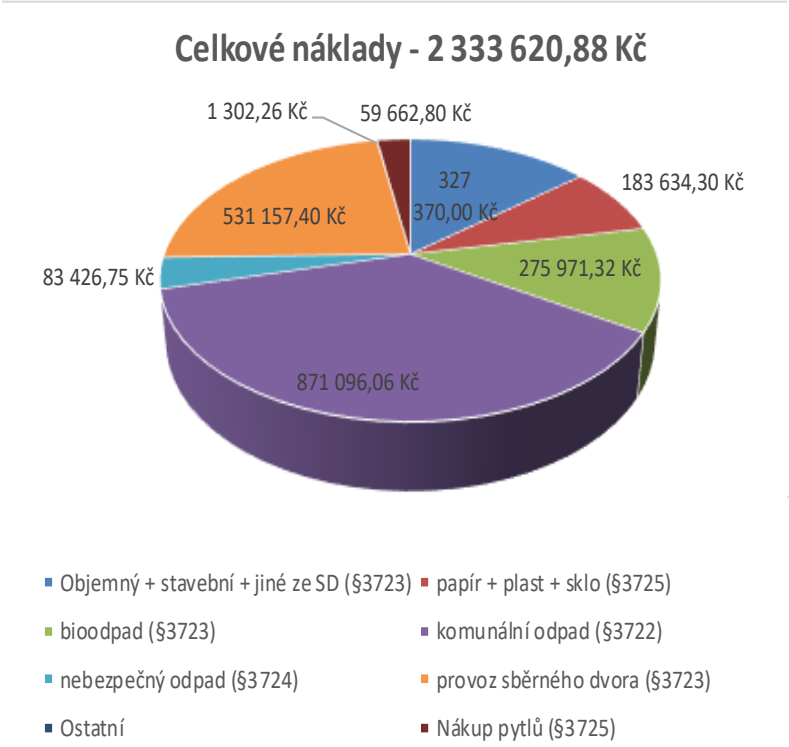

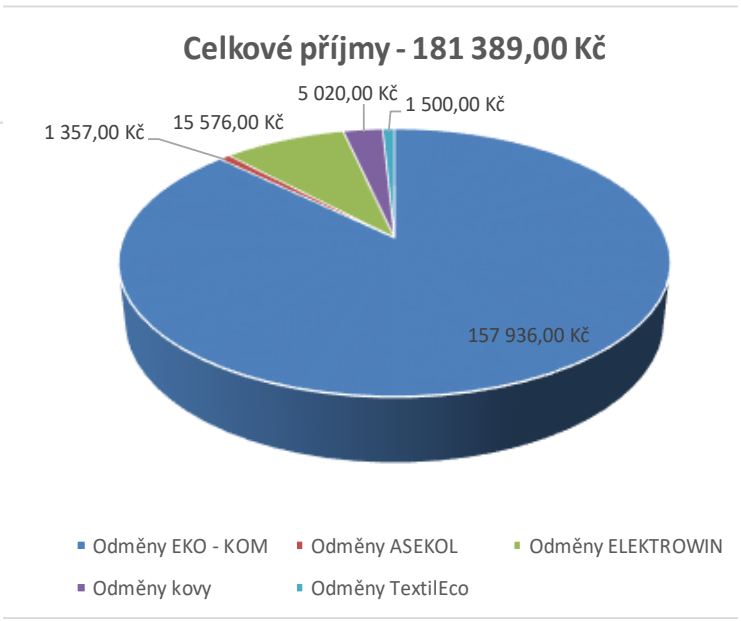

Výdaje	2 333 620,88 Kč
Příjmy	181 389,00 Kč
Rozdíl	**2 152 231,88 Kč**
Počet obyvatel k 31.12.2019	1 464
Náklady na 1 obyvatele	**1 470,10 Kč**

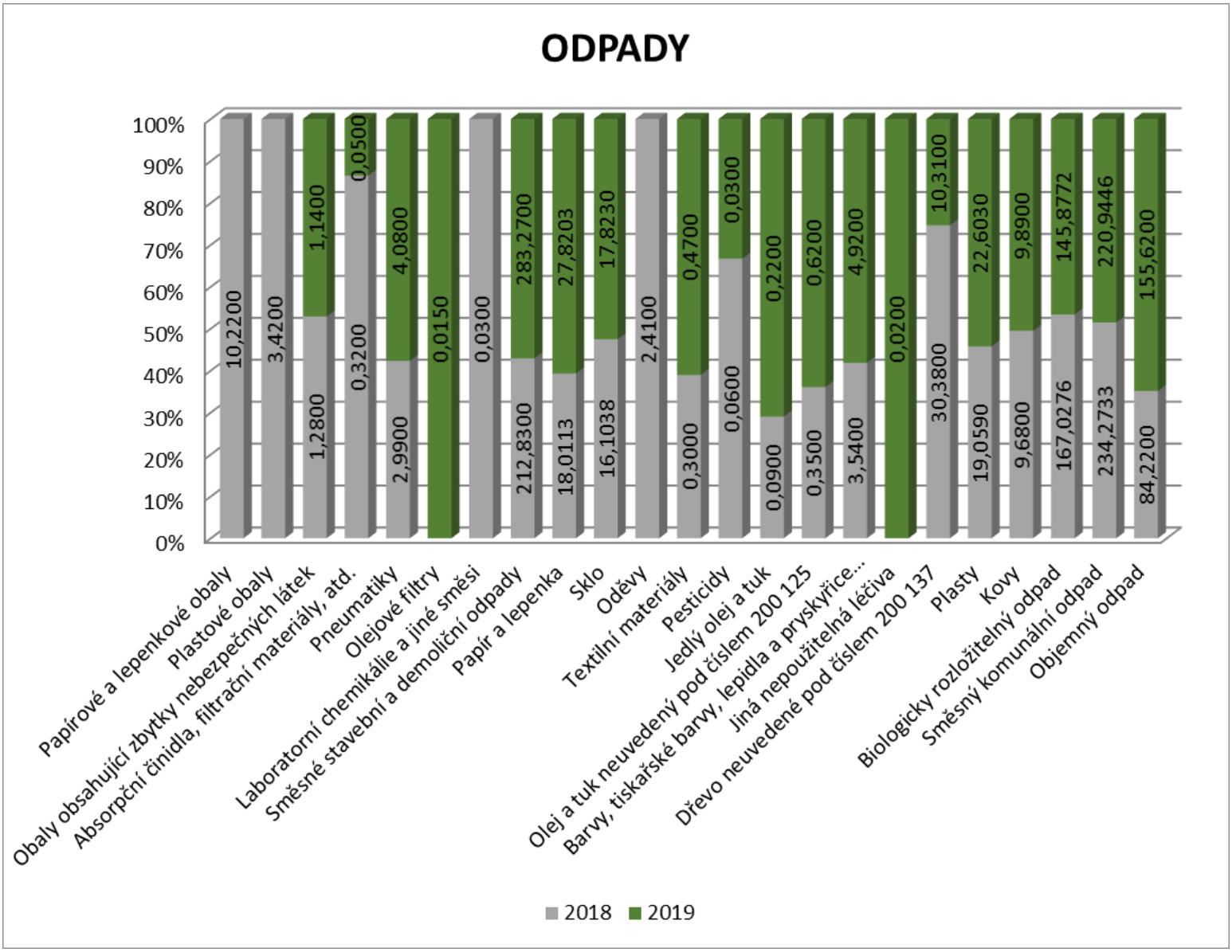

Bohužel, i takovéto jsou Čížkovice…. :-(

Gratulujeme autorům, že jejich počínání se dostalo do novin… Nicméně si myslíme, že čas a energie zaměstnanců Obce, a finanční prostředky nás všech se dají využít daleko efektivněji, než na neustálé odstraňování vandalství místních výtržníků. Není to o nečinnosti Obce, Obecního strážníka či ostatních zaměstnanců. Je to o osobní odpovědnosti a morálce všech, kteří se na „výtvorech“ podíleli… :-(

LOVO INTERIÉR
NÁVRHY | REALIZACE

zakázková výroba nábytku na míru
kuchyně, obývací stěny, komody
vestavné skříně, šatní systémy
dětské pokoje, pracovny, kanceláře
dvířka - HEFAS, DEMOS
pracovní desky a zástěny - POLYFORM, EGGER,
Kronospan, CORIAN, LAPITEC, TECHNISTONE
nábytkové kování BLUM - doživotní záruka
vestavné spotřebiče včetně montáže

Terezínská 174/80, 410 02 Lovosice (vedle prodejny BILLA)

Tel: +420 777 024 154, info@lovointerier.cz, www.lovointerier.cz

blum Demos EGGER kronospan POLYFORM CORIAN SOLID SURFACES staron® Laplitec® Prestigious Italian Surface TechniStone® Hefas s.r.o.

RESTAURACE
U KRABŮ

Pondělí	zavřeno
Úterý	zavřeno
Středa	15:00 – 23:00
Čtvrtek	15:00 – 23:00
Pátek	15:00 – 23:00
Sobota	15:00 – 23:00
Neděle	zavřeno

IČP: 1003780539
Čížkovice, Benešova 259

Odpovědný vedoucí: Karel Hrachovec
IČO: 76496147

OSVĚDČENÍ O ÚSPOŘE EMISÍ

Obec Čížkovice

Identifikační číslo:
00263486

Díky rozvoji a provozu systému tříděného sběru a recyklace využitelných složek komunálních odpadů, včetně obalových, jste ve spolupráci se společností EKO-KOM, a. s. přispěli ke zlepšení životního prostředí a snížení "uhlíkové stopy".

Úspora, kterou jste dosáhli představuje:

Emise CO_2 ekv.:
79,790 tun
Úspora energie:
2 012 765 MJ

Ing. Zbyněk Kozel
generální ředitel EKO-KOM, a. s.
V Praze dne 1. 6. 2020

2019

Vypočteno na základě studie Posouzení systému sběru a recyklace obalových odpadů z hlediska jejich vlivu na životní prostředí.